SITE http://oise.pcf.fr

Oise Avenir

N° 1303 du 28/02/2014
Prix: 1,50 € Abonnement: 15 €
N° CPPAP: 0416 P 11491
Directeur de la publication: Thierry AURY

Mensuel édité par la Fédération de l'Oise du Parti Communiste Français 8, rue de Beauvoisis 60100 Creil
Tél : 03 44 55 27 96 • Courriel : pcf.oise@wanadoo.fr

Des élections pour dire

« *STOP à l'austérité,*
OUI aux services publics et à la démocratie locale. »

EDITO

Quatre semaines nous séparent des Municipales. Les communistes, avec de nombreux amis nouvellement engagés, sont sur le terrain comme le relate cette édition de *Oise Avenir*.

Partout ils y sont, avec l'ambition d'entrainer les communes de gauche dans la résistance anti-austérité et la promotion de politiques publiques innovantes, de gagner des élus sur lesquels la population puisse compter. Des campagnes très dynamiques se mènent comme vous pouvez le voir. Partout ces militants et candidats ont entamé un travail d'élaboration avec les citoyens pour construire, ville par ville, des propositions répondant à leurs besoins. Le développement des services publics et l'emploi sont en bonne place dans un département qui subit de plein fouet les méfaits du libéralisme. Autre axe majeur, la démocratie, avec l'idée de construire des lieux, des outils, qui redonnent non seulement la parole mais aussi du pouvoir aux citoyens. Dans les prochains jours la campagne va s'accélérer : porte-à-porte, rencontres publiques… L'objectif est de revoir tous nos soutiens : réunions d'appartements, rencontres des femmes pour le 8 mars, réseaux sociaux, téléphone, SMS, … de mobiliser nos sympathisants Front de gauche. La droite espère s'engouffrer dans la démobilisation populaire créée par les renoncements gouvernementaux ; la proximité est de rigueur car chacun est conscient que seul le contact direct permettra de déjouer les pièges de l'abstention.

Dans les élections européennes, l'objectif doit être de mettre la gauche européenne anti-austerité le plus haut possible dans le maximum de pays. **Pour porter l'exigence de politiques alternatives en France et en Europe nous soutenons les manifestations syndicales des 18 mars et 4 avril et nous mobilisons pour la marche du 12 avril.**

Notre Fête de la Paix accueillera à Montataire les 17 et 18 mai Francis Wurth, ancien député européen.

Du pain sur la planche, certes ! Mais des militants motivés !

Viviane Claux

Numéro spécial Municipales 2014 • Oise

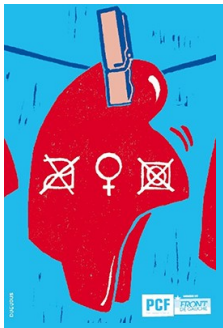

Journée internationale des droits des femmes

SAMEDI 8 MARS

Les initiatives du PCF et du Front de gauche dans l'Oise dans l'agenda (p. 8)

Journée interprofessionnelle de mobilisation

MARDI 18 MARS

COMPIÈGNE
Cours Guynemer • 10 h

BEAUVAIS
Place Jeanne Hachette • 14h30

À l'appel de la **CGT, FSU, Solidaires, FO**
Pour exiger des mesures urgentes en faveur des salaires, de l'emploi, de la protection sociale et du service public

Élections municipales

Premier tour

DIMANCHE 23 MARS

Si vous êtes absent-e, donnez procuration à une personne inscrite sur la liste électorale de la même commune

Sommaire : P1.Edito. PP2-7.Spécial Municipales 2014 dans l'Oise. P8.Agenda.
Encart : « Journée internationale des droits des femmes : en marche contre les inégalités »

Municipales • 23 et 30 mars 2014 • Le PCF et le Front de gauche

À trois semaines du premier tour des élections municipales, nous vous proposons une revue (non exhaustive) des municipalités où des candidats communistes et sympathisants du Front de gauche se présentent, sous des configurations diverses - de la candidature isolée à des listes initiées par le Front de gauche - et dans des villes de tailles très variables. Pour rappel, la constitution de listes est obligatoire pour les communes de plus de 1 000 habitants.

Agnetz *(n° 1300 de* Oise Avenir*)* • 2 965 hab.

Liste complète !

« C'est confirmé : les Agnessois-es auront bien le choix entre (au moins) deux listes aux prochaines Municipales.

La dynamique de concertation que notre collectif a lancée en juillet dernier a fait des émules : 11 femmes et 12 hommes seront donc candidat-es « Pour Agnetz demain », la plupart sont membres de l'association citée dans notre précédent article.

Ambitions et principes

Notre projet politique décline au niveau local les objectifs de la VIe République, les valeurs du développement durable et de l'économie sociale et solidaire : écologie et économie, porté par des femmes et des hommes, pour des femmes et des hommes, au service de l'intérêt général (et non des intérêts particuliers).

Notre démarche est double. Dans un esprit de démocratie participative, ce sont nos concitoyen-nes qui ont bâti avec nous le programme que nous présenterons mi-mars. En effet, lors de rencontres formelles ou non, ils ont pu formuler leurs propositions pour Agnetz et le Pays du Clermontois. Dans un esprit d'éducation populaire, nous distribuons régulièrement des tracts d'informations (la réforme électorale, le fonctionnement de la communauté de communes, ...) aux habitants.

Ce n'est que le début… « on lâche rien »

La suite … le 23 mars au soir ! »

Caroline Besse-Priem

Balagny-sur-Thérain • 1 382 hab.

La gauche a toutes ses chances : réussirons-nous ?

« À la demande d'habitants, nous avons décidé, un peu tard, de constituer une liste de gauche très large. Ils nous remercient, sont de tout cœur avec nous, mais ne veulent pas s'engager.

En allant dans les familles chercher nos candidats, nous nous rendons compte à quel point ils ont peur de participer, et comme les idées du Front national sont bien ancrées dans les têtes.

Autour de nous, toutes les entreprises ont fermé. Quel dégât social !

Et la confusion est telle, que des personnes sincèrement à gauche se sont même engagées sur les deux listes de droite dites « apolitiques ».

Pourtant dans un village de 1 400 habitants, face à ces deux listes de droite, la gauche a toutes ses chances.

Je ne pensais pas que ce serait aussi difficile. Réussirons-nous ?

Pourtant notre démarche est innovante : toute décision sera prise en concertation avec les habitants. Du pas vu à Balagny depuis longtemps !

Et, panique dans le village, la gauche fait une liste, tous les murs sont recouverts d'affiches FN. »

Claire Fabre

Beauvais *(n° 1300 & 1302)* • 54 189 hab.

La liste « l'humain d'abord » conduite par Thierry Aury, dans le trio de tête !

Si la « com » de la maire UMP affiche un bilan mirobolant, le ressenti des habitants est plus contrasté : « trou » du Jeu de Paume, politique du logement axée sur le « standing », hausse record de la taxe d'habitation … La liste PS tente d'éviter tout débat sur la politique nationale alors que l'insatisfaction est grande dans les 55 % de Beauvaisiens qui ont voté Hollande au 2nd tour. À l'inverse, les deux listes NPA et LO ne portent que des thèmes nationaux, sans aucun programme local. Le FN mise surtout sur l'effet Marine Le Pen. Du coup, la liste initiée par le Front de gauche et des citoyens et rassemblant toutes les sensibilités de la gauche apparait de plus en plus comme l'alternative crédible et sérieuse à l'UMP et rencontre un écho grandissant chez ceux qui veulent un changement municipal « sans dire amen à Hollande ».

Les « gilets rouges », candidats et militants de la liste « l'humain d'abord » arpentent les rues de Beauvais au porte-à-porte.

Blog : http://lhumaindabord.net

Béthisy-Saint-Pierre • 3 270 hab.

Ça roule pour « l'humain d'abord » !

En février, une troisième liste a fait son apparition dans cette commune, une liste Front de gauche ouverte à toutes les sensibilités de gauche, réunissant les

citoyens désireux de réfléchir à la construction d'un projet collectif, solidaire et humaniste. Le groupe de campagne, constitué d'une quarantaine de personnes, est actif : distribution de tracts tous les vendredis sur le marché, réunions publiques ou limitées à l'équipe de campagne pour mettre les idées à plat, également tous les vendredis, porte-à-porte...

La liste sera bouclée le vendredi 28 février, mais on sait déjà qu'elle sera jeune et dynamique !

Bresles *(n° 1299)* • 4 322 hab.

Une dynamique positive et démocratique, mais les jeunes ?

Bresles est une ville proche des 4 500 habitants. Un peu plus de 65 % ont l'âge de voter et sont appelés à s'exprimer à l'occasion du scrutin pour les élections municipales et groupement de communes.

Quatre listes sont en lice et sollicitent les voix des électeurs. Pour ma part, je suis engagée dans la liste « Volontaire et solidaire » qui porte des valeurs qui sont les miennes, des valeurs avant tout humaines, sociales, solidaires. Nous sommes dans une bonne dynamique positive et démocratique

Ce qui caractérise notre campagne, c'est qu'elle a été engagée très tôt avec un gros travail d'écoute des habitants, de proximité et la volonté d'élaborer un programme pragmatique, issu et au plus proche des attentes, des besoins des familles en local.

Je suis agréablement surprise de l'accueil et de la participation des habitants à l'occasion du porte-à-porte.

J'ai néanmoins un peu d'inquiétude sur la participation des jeunes, qui semblent distants, voire indifférents sur l'enjeu des élections. Beaucoup ne sont pas inscrits sur les listes électorales.

J'espère que les électrices et électeurs se déplaceront nombreux et qu'ils feront un choix éclairé en fonction des idées et programmes de chacune des listes et des candidats.

Florence Salignon

Breuil-le-Sec *(n° 1299 & 1302)* • 2 429 hab.

Les fruits attendus du travail accompli

L'enthousiasme remarquable et les encouragements suscités par la campagne de Denis Dupuis à Breuil-le-Sec invitent à l'optimisme pour les Municipales du 23 mars. Le travail de conviction et de proximité engagé très tôt en 2013 a porté ses fruits dans cette commune rurale du Clermontois. L'équipe constituée autour de Denis l'est sur la base du bilan d'une action utile menée depuis 2008, et d'un projet concerté pour mettre en mouvement la commune.

Blog : http://denisdupuis2014.wordpress.com

Chambly • 9 475 hab.

Pour une ville résistante à l'austérité

À Chambly comme dans tout le pays, nous sommes des centaines, des milliers, à ne pas en croire nos yeux et nos oreilles… Un gouvernement socialiste qui tourne le dos au monde du travail, qui navigue à vue en ayant laissé la barre au patronat. Michel Françaix, député de Chambly qui détenait encore les rênes de la ville il y a peu, a voté toutes ces lois régressives comme l'allongement de l'âge de la retraite...

Nous ne nous reconnaissons pas dans cette politique. C'est la raison pour laquelle toutes les composantes du Front de gauche et de nombreux citoyens ont décidé d'engager pour Chambly la constitution d'une liste de rassemblement pour porter une autre voie à gauche.

Nous voulons faire de Chambly une ville populaire, résistante à l'austérité, initiant la lutte contre la spéculation immobilière, une ville de la transition écologique, du redéveloppement des services publics, d'une démocratie au service de l'implication citoyenne qui permette aux Camblysien-nes de se réapproprier leur ville ! Le Front de gauche sera donc présent avec toutes les forces de gauche qui refusent de se soumettre à l'austérité dans tous les domaines de la commune jusqu'au niveau le plus haut !

Blog : http://www.lavraiegauchecamblysienne.fr

Clermont *(n° 1301)* • 10 758 hab.

Continuité et renouvellement

Les communistes clermontois ont fait le choix de l'union dès le 1er tour, soucieux de poursuivre et de maintenir une politique au service des habitants. Leur volonté dans cette campagne est d'inscrire le maintien du service public, notamment hospitalier comme une nécessité vitale pour la commune. Il apparaît aussi important aux yeux des communistes de Clermont de refuser les baisses de dotations conséquentes qui vont frapper les collectivités et entraver la poursuite des politiques utiles aux populations. Le groupe communiste sera composé de trois femmes et de trois hommes, qui ont choisi pour chef de file un jeune militant âge de 26 ans. La section a fait le pari du renouvellement et de l'engagement des femmes. Ce sont des atouts qui permettront très probablement au Parti communiste clermontois de renforcer sa présence dans le secteur.

Creil *(n° 1301 & 1302)* • 33 741 hab.

Développer des pratiques de démocratie

Notre liste « Creil, solidaire et rebelle » est constituée de 39 personnes qui ont été d'accord avec ces valeurs de solidarité et de refus des mesures gouvernementales injustes et favorisant les riches. Ces Creillois et Creilloises connaissent les difficultés rencontrées par la population et souhaitent développer des pratiques de démocratie qui permettent aux habitants du bas et du haut de Creil de s'exprimer et de participer aux choix les meilleurs pour tous.

À Creil, neuf listes sont prévues, nous souhaitons que ce soit la liste la plus fédératrice pour le développement des services publics, pour les luttes à mener pour ne pas renoncer, ne pas désespérer, pour l'éducation et la formation des jeunes, qui arrive en tête. Nous apprécions le contact avec la population en cette période de campagne électorale et souhaitons que le contact soit gardé après les résultats de l'élection.

Mohamed Assamti, élu sortant, et Karim Boukhachba, le jeune secrétaire de la section PCF Creil-Nogent, reçoivent un bon accueil à l'occasion d'un porte-à-porte.

Yvette Cesbron
et l'équipe solidaire et rebelle

Blog : http://creilsolidairebelle.net

Crépy-en-Valois *(n° 1300 & 1302)* • 14 374 hab.

Les Jours heureux

Les militants communistes de Crépy-en-Valois dans le cadre de la campagne du Front de gauche pour les élections municipales sont sur les marchés et au porte-à-porte depuis le mois de novembre. La démarche de construction du programme avec la population continue jusqu'à la fin de la campagne. Plusieurs réunions publiques, les contacts sur les marchés, … permettent d'ancrer les premières propositions de la liste « l'humain d'abord » dans le quotidien des habitants. L'emploi, les services publics et les conséquences de la politique d'austérité du gouvernement sur la vie quotidienne sont les sujets qui reviennent le plus souvent.

Réunion publique le 18 février sur le thème « Comment rendre Crépy plus conviviale et solidaire », avec une réflexion par petites tablées.

Dans le cadre de la démarche engagée, nous avons décidé d'appeler notre programme « Les jours heureux » en référence au programme du Conseil national de la Résistance qui fonda le socle social de la France d'après-guerre.

Blog : http://fdg-crepy.blogspot.fr

Le Fay-Saint-Quentin • 558 hab.

Un candidat pour une vie meilleure ensemble

« J'habite cette commune depuis trois ans mais j'y avais déjà été élu pendant un mandat précédemment. J'ai constaté que les élus actuels ne se mobilisaient pas en faveur des habitants pour ce qui concerne les éoliennes, l'assainissement, les nuisances de l'aéroport de Beauvais, la distribution de l'eau, les modifications des rythmes scolaires. Je suis persuadé qu'il faudrait plus de démocratie et d'information pour être à l'écoute et au service des gens. Notre village mérite mieux que la gestion actuelle.

J'ai pris la décision de me présenter individuellement pour donner aux habitants la possibilité d'exprimer leur mécontentement en même temps que l'espoir d'une meilleure vie ensemble. »

Jean-Michel Cuvillier

Longueil-Annel • 2 431 hab.

Maintenir un accès égal pour tous à un service public de qualité

En mars 2014, Daniel Beurdeley briguera un quatrième mandat municipal.

C'est autour d'un programme construit autour des valeurs de solidarité, d'équité et de citoyenneté que se retrouve son équipe âgée de 18 à 76 ans.

C'est offrir à l'Enfance et la Jeunesse le meilleur accès à l'éducation, à la culture, aux loisirs.

C'est favoriser le lien social, l'échange, la convivialité entre les habitants de tous âges.

C'est maîtriser le développement de la Commune par une offre de services variés et un parc de logements favorisant la mixité sociale.

Malgré la diminution des ressources des collectivités, l'objectif de cette équipe sera de préserver et de maintenir un accès égal pour tous à un service public de qualité.

C'est un projet pour une Ville conduit par des personnes qui lui ressemblent.

Monchy-Saint-Éloi • 2 108 hab.

Stabilité pour une équipe reconnue

Maire depuis 2004, Alain Boucher mènera la liste d'union de forces de gauche et de progrès qui répond aux besoins des habitants depuis plusieurs dizaines d'années. C'est une équipe stable, avec 13 candidats reconduits sur 19, qui se présentera devant les électeurs à la fin du mois de mars, sans doute la seule liste. Le mandat actuel a été marqué par les implanta-

tions d'un foyer d'accueil médicalisé et d'un EHPAD (500 emplois concernés) et les mises en place d'une crèche multi-accueil avec Laigneville et Mogneville et d'un accueil périscolaire. Le principal axe du prochain mandat concernera la requalification du centre-bourg dans le cadre du SCOT du Grand Creillois.

Montataire • 12 626 hab.

Combien de listes face à Jean-Pierre Bosino ?

Dans la plus ancienne et la plus importante des municipalités à direction communiste, Jean-Pierre Bosino conduit une liste de large rassemblement à gauche, avec une liste renouvelée et rajeunie. Malgré un bilan positif largement reconnu dans de nombreux domaines, la situation locale est marquée aussi par les coups durs contre l'industrie et un taux de chômage important.

Trois listes adverses sont annoncées et tentent d'exploiter cette situation économique et sociale en en faisant porter le chapeau au maire sortant pourtant à la pointe de tous les combats aux côtés des salariés et pour l'emploi. Le « programme commun » de l'UMP, d'un élu sortant ex-PS et de Colère et espoir semble se résumer à *« abattre le maire communiste »*. Fort des 44 % obtenus par le PCF-Front de gauche au 1er tour des Législatives 2012, auxquels il faudrait rajouter une bonne part des suffrages portés sur le député PS (22 %), l'équipe de Jean-Pierre Bosino veut remobiliser l'électorat populaire et faire reculer l'abstention (46 % en 2008).

Mouy *(n° 1299 & 1302)* • 5 239 hab.

« Mouy, une ville pour tous »

Un déclenchement et voici la photo de la liste « Mouy, une ville pour tous » initiée par le PCF avec William Paris comme tête de liste.

« Notre campagne rentre maintenant dans une phase d'échanges intensifs avec la population.

Nous pensons que l'école doit demeurer un marqueur fort de nos projets pour la ville. Nous avons décidé d'élaborer un questionnaire sur l'application de la réforme des rythmes scolaires après avoir réalisé un dossier sur l'école à partir de la documentation du PCF, distribué dans tous les foyers. Ce travail préparatoire nous a facilité l'accueil et le débat avec les parents aux portes des écoles. Nous avons réceptionné environ 40 % de retour des questionnaires. Nous nous sommes engagés à publier rapidement les résultats de notre enquête sur notre page Facebook.

Nous avons rencontré le 15 février les commerçants du centre ville sur les problématiques de stationnement et de circulation.

Nous avons ensuite distribué un nouveau 4 pages avec un édito de notre tête de liste et la poursuite de nos propositions. Nous consacrons encore une large place au projet de PLU que l'équipe municipale sortante souhaite mettre entre parenthèse pendant la campagne des Municipales.

Nous commençons également une campagne de porte-à-porte. »

Philippe Mauger

Nanteuil-le-Haudouin • 3 462 hab.

Liste d'union

« Nous repartons pour ces Municipales sur une liste d'union : PC, PS et toute force de gauche. La liste porte le nom de « Passionnanteuil » et, comme en 2008, elle est sans étiquette politique. Les Nanteuillais connaissent toutefois notre bord politique. Nous partons contre deux listes de droite UMP, dont une qui a eu l'investiture de Wœrth). » *Roger Pierre*

Nogent-sur-Oise • 18 996 hab.

Nogent doit rester à gauche

C'est ce fil rouge qui, après maintes discussions avec beaucoup de Nogentais, a guidé le choix réfléchi des communistes locaux non pas de faire une liste de large rassemblement à gauche initiée par le PCF, mais d'apporter leur contribution à une liste d'union avec la majorité sortante et le maire PS Jean-François Dardenne dès le 1er tour.

Quatre listes, dont deux de droite, sont actuellement annoncées, mais pas encore déposées. La ville, passée à gauche en 2008 après environ cinquante ans de gestion de droite, n'est pas à l'abri d'un nouveau basculement en dépit des améliorations de la qualité de vie de la population issues du projet mis en place depuis 2008, auquel le travail effectué par les deux élus PCF Christiane Carlin et Michel Chasles n'est pas étranger.

Ceux qui sont appelés à les remplacer continueront à œuvrer et à défendre les idées de gauche telles que celles définies dans l'accord politique et programmatique signé entre les deux formations à l'occasion de ces Municipales. Ils seront ainsi fidèles aux batailles menées par les camarades dans les mandatures précédentes, sans cesse poursuivies et enrichies.

Les communistes nogentais ont expliqué à la population leur démarche par la distribution de deux numéros de leur journal de cellule.

Le Plessis-Belleville • 5 657 hab.

Envie de faire entendre une autre voie

Deux communistes, Christophe Chevalier et Sophie Fraisse, seront présents sur la liste de la gauche progressiste « Le Plessis BelleVie » conduite par le PS Jean-Marie Réant.

Le nouveau mode de scrutin va permettre une plus grande diversité d'élus dans l'équipe municipale donc plus de démocratie *a contrario* de la liste unique qui était la norme et les élus communautaires vont pouvoir faire avancer des projets utiles à la population à l'exemple des transports. Les communistes ont envie de faire entendre une autre voix que celle qui prévalait jusqu'à présent. Ils ont envie de donner la parole aux habitants qui la réclament, pour répondre à leurs besoins. Déjà, ils ont été écoutés dans l'élaboration du programme (ouverture d'une crèche pour les jeunes ménages, respect de la diversité de la population, création d'un espace pour les jeunes…). Ils partent confiants et motivés.

Pont-Ste-Maxence *(n° 1299 & 1302)* • 12 263 hab.

Les élus qui dérangent

Face à une gauche unie autour de valeurs partagées qui lui ont permis en 2008 de regagner la ville et d'engager sa transformation au service de ses habitants, la droite, avide de revanche, avance divisée pour reconquérir la seule ville de plus de 10 000 habitants dans cette partie du département qui compte dans son conseil des élus Front de gauche qui siègent, à des postes importants, au sein de l'exécutif.
Pas moins de trois listes, l'une conduite par le responsable local de l'UMP qui se cache derrière une étiquette « d'intérêts communaux », une autre de l'UDI, montée à la va-vite par une parachutée de Margny-lès-Compiègne et une liste du Front national veulent s'emparer de cette commune qui fait tâche dans le paysage politique de la 4e circonscription, celle de Monsieur Woerth.
Mais quelle que soit la liste, un seul, non pas adversaire, mais ennemi, le Front de gauche et plus particulièrement les élus communistes. *« Ils sont trop nombreux »*, *« ils ont trop d'influence »*, *« sans eux, Michel Delmas (le Maire) serait fréquentable »*. C'est à longueur de déclarations et de communiqués de presse la même litanie : *« sans le Front de gauche et les élus communistes, nous pourrions travailler avec la majorité municipale »*.
Eh bien non, si cette majorité tient le choc, si elle avance sur la voie du redressement de la ville, si elle développe la participation des habitants aux grandes décisions de la commune, c'est parce qu'elle compte parmi ses membres des élus Front de gauche, des élus communistes, actifs et dévoués et qui ne renient pas leurs engagements.
Nul doute que les Pontoises et les Pontois sauront répondre à la calomnie les 23 et 30 mars.

Rantigny • 2 563 hab.

Michel Bance ne repart pas comme maire

Maire depuis 1986, Michel Bance ne brigue pas un nouveau mandat d'édile. Il n'abandonne toutefois pas la vie politique puisqu'il est en position éligible, en neuvième position sur la liste d'union démocratique pour Rantigny-Uny-Saint-Georges, liste de rassemblement sans étiquette menée par le communiste Pierre Doise. Cette liste déposée compte six élus sortants et 17 nouvelles candidatures. En face d'elle, il pourrait y avoir trois autres listes dont deux classées à droite. Les campagnes de porte-à-porte et de communication sont lancées.

Ribécourt-Dreslincourt • 3 939 hab.

Une équipe pour l'intérêt général

Jean-Guy Létoffé se représente au poste de maire, fonction qu'il occupe depuis 1999. Il repart avec 20 des 26 conseillers municipaux sortants, dont la conseillère générale Hélène Balitout en deuxième position. Il n'y a pas d'autres listes face à lui. C'est avec une équipe œuvrant pour l'intérêt général et le goût du service qu'il a, lors de ce dernier mandat, construit les locaux du périscolaire, de la restauration scolaire, de la garderie multi-accueil, mis en place le PLU, reconstruit la station d'épuration… Pour le prochain mandat, l'effort portera sur la construction d'une médiathèque.

Saint-Just-en-Chaussée • 5 657 hab.

Une liste d'union menée par un communiste

Le communiste Alain Deflers mènera une liste composée pour moitié Front de gauche et moitié PS dans cette ville tenue par la droite avec Frans Desmedt.

St-Leu-d'Esserent (n° 1299, 1301 & 1302) • 4702 hab.

Du bon sens

Alain Blanchard et le collectif Saint-Leu qui « rayonne et réunit » poursuivent leur travail de rencontres et d'échanges avec la population à l'appui d'une distribution en porte-à-porte dans toute la ville de notre projet. Ce que nous voulons, c'est retrouver du bon sens. Du bon sens pour maintenir les services publics, du bon sens pour répondre aux besoins de la population, du bon sens pour investir utilement, du bon sens pour faire vivre la démocratie, du bon sens pour lutter contre les spéculateurs et promoteurs immobiliers sans scrupules. C'est sur ces principes que se sont rassemblés des hommes et des femmes engagés dans la vie associative, sportive, culturelle mais aussi politique. 27 femmes et hommes, jeunes, moins jeunes, actif, retraités dont les aspirations et les ambi-

tions sont à Saint-Leu. Il n'y aura qu'un tour, nous sommes donc mobilisés activement pour que les électeurs se déplacent, et rendent à Saint-Leu une municipalité de progrès qui se soucient des besoins des gens.

Saint-Maximin • 2 685 hab.

Serge Macudzinski seul en lice

À Saint-Maximin, une seule liste : « Ensemble, allons plus loin ! Construisons le Saint-Maximin de demain ». Une liste qui s'affirme de gauche authentique regroupant des communistes, une majorité de candidats se recommandant du Front de gauche, un membre du PS, et des personnes sans appartenance politique déclarée, membres actifs pour la plupart de la vie associative locale. Cette liste est conduite par Serge Macudzinski, maire sortant, qui briguera un 7e mandat et Laurent Parent, tous deux membres du PCF.

Cette équipe de 23 colistiers affiche sa volonté de continuer le développement maitrisé de leur ville, Saint-Maximin compte 4500 emplois. Elle se propose de conserver sa taille humaine et se déclare attachée au vivre ensemble, dans une ville verdoyante, aux équipements modernes, solidaires et tout cela sans écraser les ménages d'impôts.

Elle souhaite participer aux luttes contre les injustices, défendre l'emploi, combattre le parasitisme de la finance, et surtout combattre toute mesure portant atteinte aux compétences et à l'autonomie des communes de France !

150 personnes étaient présentes lors de la présentation de la liste. Trois réunions ont été tenues pour présenter le bilan du mandat précédent. Plus de 150 personnes ont déjà rejoint le comité de soutien à la liste, du porte-à-porte est prévu. Une réunion publique de présentation du programme élaboré suite à un questionnaire adressé à la population est prévue le 15 mars, salle Louis Aragon.

Sérifontaine • 2 844 hab.

René Grousset postule à un nouveau mandat.

La petite ville tournée vers la Normandie et longtemps marquée par l'usine Tréfimétaux a fait confiance depuis 1953 aux listes « démocratique d'union ouvrière ». Élu maire après le décès de Bernard Leduc en 2003, René Grousset avait dû affronter une triangulaire en 2008 avec une liste divers gauche et une liste de droite. Cette fois, la liste du maire sortant, largement renouvelée, sera face à une liste soutenue par la suppléante du député Mancel, dans le cadre d'un mode de scrutin changé. Dans cette commune traditionnellement très à gauche et autrefois très ouvrière, l'incertitude réside dans l'évolution de la population avec de nombreux nouveaux habitants venus de région parisienne où ils continuent souvent de travailler. Les questions de la revitalisation du tissu économique et de l'intégration « forcée » dans la communauté de communes du Pays de Bray traversent la campagne électorale.

Thourotte • 4 690 hab.

Vers les 100 %

Le député-maire Patrice Carvalho, élu au 1er tour en 2008 avec près de 71 % des voix, repart en campagne pour les Municipales 2014. Pour cette séquence électorale, l'opposition n'est pas en mesure actuellement de présenter une liste.

Villers-Saint-Paul • 6 274 hab.

L'union est reconduite

Les communistes villersois participent à la liste conduite par le socialiste Gérard Weyn. Cinq communistes sont candidats (sur 29 noms), dont deux non-sortants. Dans l'accord, un poste d'adjoint et de conseiller communautaire reviennent à Marie-France Boutroue. Un axe important du projet concerne la défense des services publics. Nous veillerons à ce qu'en cas d'arbitrage, les marges budgétaires diminuant, la population soit consultée le plus possible. Plus généralement, la démocratie participative sera notre fil rouge (si on peut dire). Nous souhaitons que la participation des conseillers municipaux soit accrue en réunissant plus souvent les commissions, et en les informant mieux sur les décisions prises à la CAC. Nous avons également exprimé notre souhait de voir le jumelage avec le camp palestinien d'El Maghazi être réactivé, et notre vigilance quant à l'accès à la gare pour les piétons et la construction d'un mur anti-bruit pour les quartiers résidentiels dans le futur tracé de la RD 200 (géré par le Conseil général).

Basile Noël

Et ailleurs

Deux camarades, Michel Ravasio et Marc Robitaille, sont présents sur une liste issue d'une alliance entre le PS et le PCF à Venette. À Villers-sous-Saint-Leu, Jacques Moody et Guy Hamonier se démènent pour monter une liste « solidaire » face à deux listes « sans étiquette ». Patrick Testard se présente à Neuilly-sous-Clermont. Alain Lebrun est tête de liste à Saint-Martin-aux-Bois, ainsi que René Becart à Aux Marais.

Suivez les Municipales 2014
http://oise.pcf.fr/32790

Appel à souscription

DE L'ARGENT POUR AGIR POUR LE CHANGEMENT

Comme vous avez pu vous en rendre compte dans les pages de ce numéro spécial de *Oise Avenir* consacré aux élections municipales, les communistes avec le Front de gauche sont bien présents pour mener les campagnes nécessaires contre les politiques austéritaires mises en œuvre par le gouvernement et la guerre de classe du Medef et des siens, au niveau de la commune également.

Et plus que jamais, l'argent est une nouvelle fois indispensable pour combattre la Loi de l'argent.

Les campagnes municipales ont un coût, seules les dépenses effectuées dans les villes de plus de 9 000 habitants étant susceptibles d'être en partie remboursées si le score obtenu est supérieur à 5 %.
C'est pour toutes les autres communes que nous faisons appel une nouvelle fois à vous pour contribuer financièrement, à la mesure de vos moyens, à notre action et nos espoirs communs.
Vous pourrez bénéficier, si vous êtes imposable, d'une déduction fiscale de 66 % sur votre impôt sur le revenu (100 euros versés à l'ADF-PCF équivaut à 66 euros déduits de la somme à payer pour l'impôt sur le revenu).

Sans attendre, envoyez vos chèques à l'ordre de « ADF-PCF »
à PCF Oise - 8, rue de Beauvoisis - 60100 Creil

Par avance, un grand merci !

Européennes 2014 - 25 mai 2014

L'élaboration des listes Front de gauche dans chacune des huit circonscriptions résulte de discussions au niveau national entre les différentes composantes du Front de gauche. Les communistes, pour notre circonscription Nord-Ouest et dans leur démarche de reconduction des députés européens Front de gauche sortant, proposent que **Jacky Hénin** mène à nouveau la liste aux Européennes sur la grande circonscription.
Concernant les candidats de l'Oise proposés pour intégrer la liste, les membres du Conseil départemental ont avancé le samedi 1er février les candidatures de **Loïc Pen** et de **Hélène Balitout**.
Une fois les listes élaborées, elles seront soumises à consultation des communistes.

Mardi 4 mars-18 h 30 - Réunion du **collectif de préparation de la Fête de la Paix**
Jeudi 6 mars-9 h 30 - Réunion du nouveau **collectif « Retraité-es »** du PCF Oise
Siège du PCF Oise - 8, rue de Beauvoisis - Creil

Journée internationale des droits des femmes

Parmi les initiatives :
Vendredi 7 mars Creil - 18 h 30 - Liste « Creil, solidaire et rebelle »- Rencontre « Merci aux femmes qui apportent le plaisir de vivre à Creil - *Siège du PCF Oise - 8, rue de Beauvoisis*

Samedi 8 mars, Crépy-en-Valois - 11 heures - Liste « L'humain d'abord » - Rendez-vous rue Thiers « le massacreur » à l'issue d'une marche festive et bruyante pour rebaptiser cette rue « Louise Michel »-Réalisation dans le cadre du programme de la liste contre les inégalités ♂ - ♀ - *Rue Thiers*

Samedi 8 mars, Saint-Maximin - 17 heures - Conférence sur le rôle des femmes durant la guerre 1914-1918 - Bibliothèque Elsa Triolet - *15, rue Jean -Jaurès*
*Animée par **Evelyne Morin-Rotureau***

Samedi 8 mars Monchy-Saint-Éloi - 17 heures - Débat « La condition féminine et la lutte des femmes à Cuba et en France - *Salle des Fêtes*
*Intervenantes : **Yeny Reyes Garcia**, membre de l'ambassade de Cuba ; **Viviane Claux**, membre du CN du PCF*
Suivi d'une paëlla et d'une soirée dansante - Renseignements : Marielle Arteaud - 06 33 58 35 21

Un grand merci aux personnes qui ont donné un coup de main à la réussite du loto ainsi qu'aux commerçants, fournisseurs, municipalités qui nous ont offert des lots !

Fête de la Paix

Parc urbain Le Prieuré
Rue André Ginisti, Montataire
17 et 18 mai 2014
Avec la présentation des candidats FdG aux Européennes

Vendredi 14 mars, Chevrières - 18 h 30 - Conférence « Jean Jaurès » - *Salle Ravel - 77, rue de Beauvais*
Intervenant : **Charles Silvestre**

Samedi 15 mars, Pont-Sainte-Maxence - 20 h 30 - Film « Les jours heureux » - *Cinéma Le Palace - Rue des Pêcheurs*
Débat avec un réalisateur - Exposition sur le Conseil national de la Résistance proposée par l'Amicale des Vétérans du PCF Oise - Table de lecture de l'ANACR

Abonnement 1 an

- RÉDUIT : 5 € (étudiant, sans emploi)
- NORMAL : 15 €
- SOUTIEN : 25 €

N'oubliez pas ! Nous avons besoin de votre...

ABONNEMENT Oise Avenir

Nom et prénom : .....
Adresse : .....
Code postal : ..... Ville : .....
Chèque à l'ordre de « *PCF Oise* »
à renvoyer à PCF Oise 8, rue de Beauvoisis 60100 Creil